

# Taux de prévalence des cardiopathies ischémiques

(2022-2023)

Mise à jour : Août 2024

Centre intégré de santé et de services sociaux (CISSS) de l'Abitibi-Témiscamingue  
**PORTRAIT DE SANTÉ**

**ÉTAT** de santé



**SANTÉ PHYSIQUE**



## DÉFINITION

Les cardiopathies ischémiques sont des conditions chroniques résultant de l'obstruction des artères coronaires qui nourrissent le cœur. Elles comprennent entre autres l'angine de poitrine et l'infarctus du myocarde.

Nombre : nombre de personnes atteintes de cardiopathies ischémiques, âgées de 20 ans et plus, d'un territoire donné, enregistrées au cours d'une année financière.

Une personne assurée par le régime public d'assurance-maladie du Québec est considérée atteinte de cardiopathies ischémiques si elle a :

- un diagnostic (principal ou secondaire) de cardiopathies ischémiques inscrit au fichier des hospitalisations MED-ECHO,
- ou un code d'intervention en santé de pontages aorto-coronariens ou d'intervention coronarienne percutanée inscrit au fichier des hospitalisations MED-ECHO,
- ou deux diagnostics de cardiopathies ischémiques enregistrés au fichier des services médicaux rémunérés à l'acte, à l'intérieur d'une période de un an.

Proportion : Nombre personnes atteintes de cardiopathies ischémiques, âgées de 20 ans et plus, d'un territoire donné, en date d'une année financière, rapporté à la population âgée de 20 ans et plus du même territoire au milieu de la période, multiplié par 100. À noter que la proportion est ensuite ajustée selon la méthode de standardisation directe avec la population du Québec de 2011 comme population de référence.

## SOURCE

Système intégré de surveillance des maladies chroniques du Québec (SISMACQ), Institut national de santé publique du Québec (INSPQ), année financière 2022-2023. Le traitement des données est réalisé par l'Infocentre de santé publique du Québec.

## NOTES

Les tests statistiques établissent une comparaison entre la région et le reste du Québec, c'est-à-dire l'ensemble du Québec excluant la région. Néanmoins, les données québécoises présentées dans le tableau se rapportent bien à l'ensemble du Québec.

Les données du SISMACQ sous-estiment la réalité dans la MRC de Témiscamingue. En effet, elles utilisent des informations issues du fichier des services rémunérés à l'acte. Or, un certain nombre de médecins pratiquant dans ce territoire ne sont pas rémunérés à l'acte mais selon d'autres modes de rémunération. Il est également probable qu'une partie de la population aille chercher des services médicaux en Ontario, services qui ne sont pas comptabilisés dans le SISMACQ. Les résultats présentés pour la MRC de Témiscamingue doivent donc être considérés comme des minimums.



**NOTES (suite)**

En 2016, la RAMQ a procédé à la modernisation de son système de facturation des services médicaux rémunérés à l'acte. Le nouveau système a entraîné une diminution de la saisie des codes de diagnostic dans le fichier des services médicaux rémunérés à l'acte. Par conséquent, les résultats de cet indicateur doivent être interprétés avec prudence à partir de l'année financière 2016-2017. À court et à moyen terme, la tendance globale de la prévalence reste similaire à celle observée historiquement, mais il est important de demeurer vigilant dans l'interprétation de l'indicateur. La prévalence pourrait être sous-estimée.

En raison de la pandémie de COVID-19, du délestage, des mesures sanitaires mises en place et des impacts collatéraux de la pandémie, à partir de l'année financière 2020-2021, les indicateurs peuvent présenter certaines limites et, par conséquent, doivent être interprétés avec prudence et contextualisés.

La somme des parties peut ne pas égaier le total en raison de l'arrondissement des nombres à un multiple de 5.

**Taux de prévalence des cardiopathies ischémiques (2022-2023) dans la population de 20 ans et plus**

Territoires	Sexes réunis		Hommes		Femmes	
	N	%	N	%	N	%
MRC de Témiscamingue	1 450	8,6(+)	885	10,5	565	6,6
Ville de Rouyn-Noranda	3 465	8,7(+)	1 995	10,7(+)	1 470	6,9(+)
MRC d'Abitibi-Ouest	1 735	8,1	1 045	9,9	685	6,2
MRC d'Abitibi	1 940	8,1	1 180	10,2	760	6,1
MRC de la Vallée-de-l'Or	3 755	9,4(+)	2 220	11,4(+)	1 540	7,5(+)
Abitibi-Témiscamingue	12 350	8,7(+)	7 330	10,7(+)	5 015	6,8(+)
Québec	645 530	7,8	378 550	9,9	266 980	6,0

N Nombre (arrondi aléatoirement à l'unité 5)  
 % Pourcentage ajusté  
 (+) Taux significativement plus élevé que celui du reste du Québec  
 (-) Taux significativement plus faible que celui du reste du Québec

Évolution dans le temps

**Pourcentage de la population âgée de 20 ans et plus vivant avec un diagnostic de cardiopathies ischémiques, Abitibi-Témiscamingue et Québec, 2000-2001 à 2022-2023**

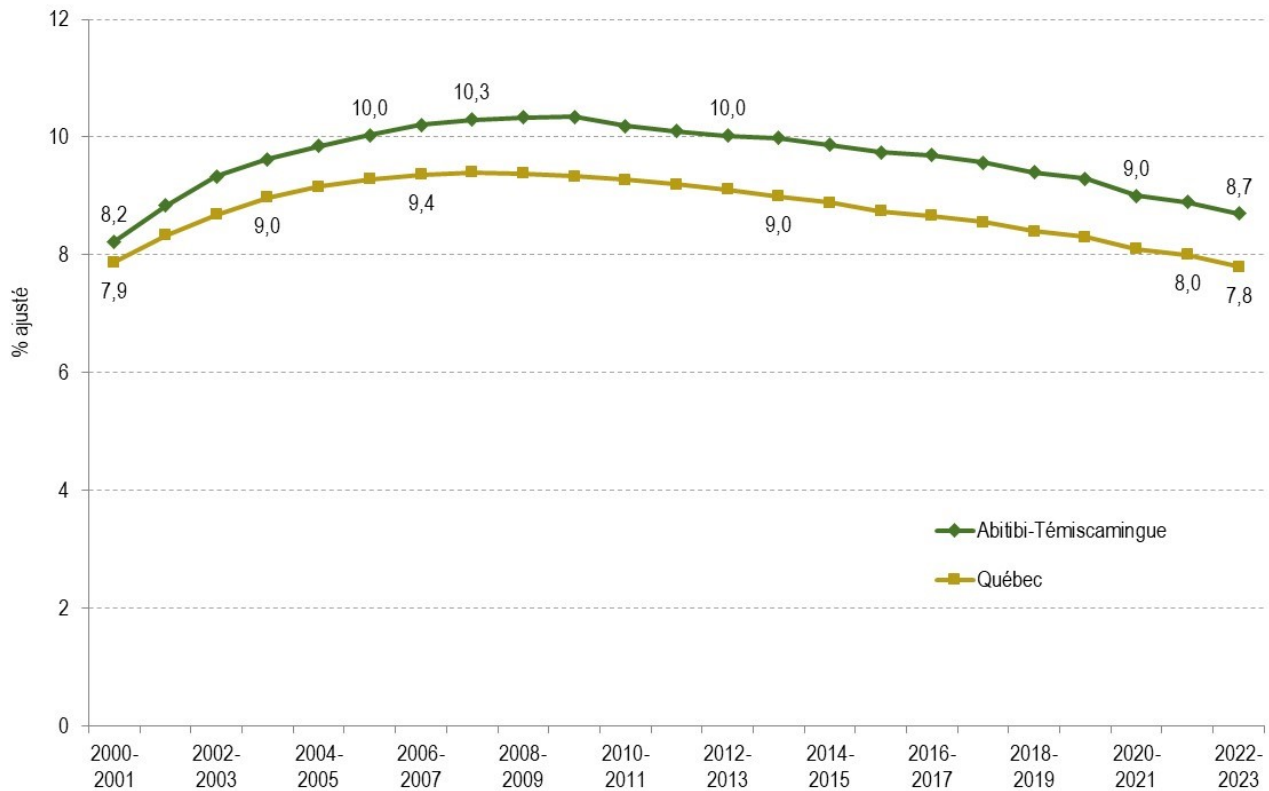

**SOURCE**

Système intégré de surveillance des maladies chroniques du Québec (SISMACQ), Institut national de santé publique du Québec (INSPQ) de 2000-2001 à 2022-2023. Le traitement des données est réalisé par l'Infocentre de santé publique du Québec.



**FAITS SAILLANTS**

En Abitibi-Témiscamingue, le pourcentage de personnes vivant avec un diagnostic de cardiopathies ischémiques a légèrement augmenté de 2000-2001 à 2007-2008, puis a diminué légèrement par la suite. Le taux atteint ainsi 8,7 % en 2022-2023, une proportion qui demeure plus élevée que dans le reste du Québec (7,8 %). La même tendance est observable à l'échelle du Québec. Toutefois, le taux québécois se révèle toujours inférieur au taux régional.



Évolution dans le temps

**Pourcentage de la population âgée de 20 ans et plus vivant avec un diagnostic de cardiopathies ischémiques, MRC de Témiscamingue, 2000-2001 à 2022-2023**

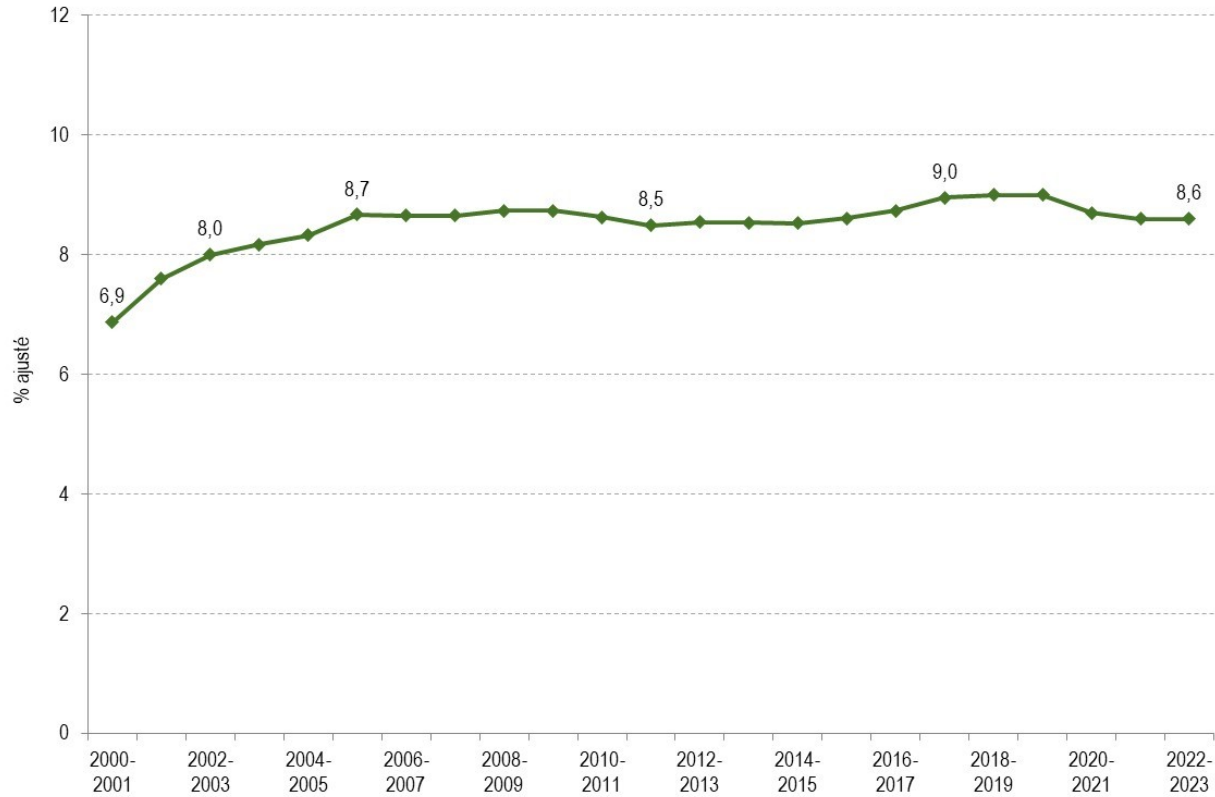

**SOURCE**

Système intégré de surveillance des maladies chroniques du Québec (SISMACQ), Institut national de santé publique du Québec (INSPQ) de 2000-2001 à 2022-2023. Le traitement des données est réalisé par l'Infocentre de santé publique du Québec.



Évolution dans le temps

**Pourcentage de la population âgée de 20 ans et plus vivant avec un diagnostic de cardiopathies ischémiques, Ville de Rouyn-Noranda, 2000-2001 à 2022-2023**

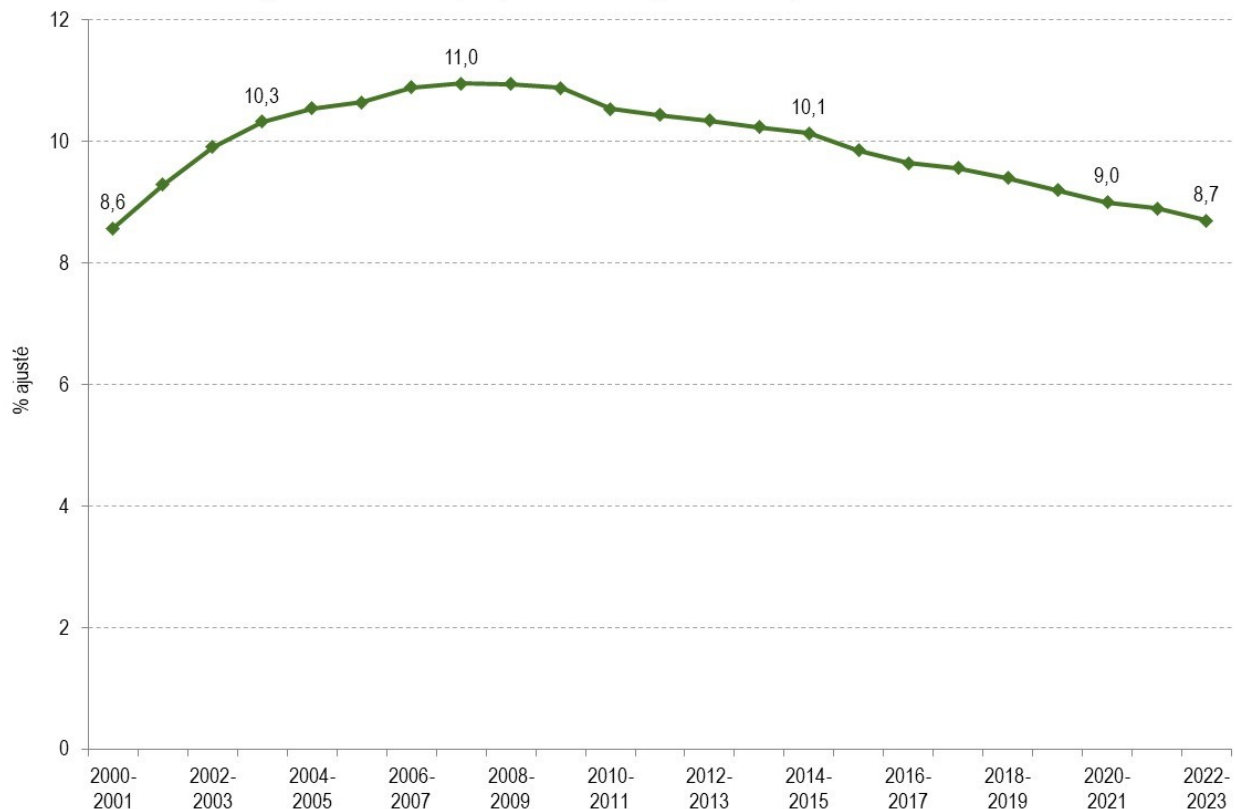

**SOURCE**

Système intégré de surveillance des maladies chroniques du Québec (SISMACQ), Institut national de santé publique du Québec (INSPQ) de 2000-2001 à 2022-2023. Le traitement des données est réalisé par l'Infocentre de santé publique du Québec.



Évolution dans le temps

Pourcentage de la population âgée de 20 ans et plus vivant avec un diagnostic de cardiopathies ischémiques, MRC d'Abitibi-Ouest, 2000-2001 à 2022-2023

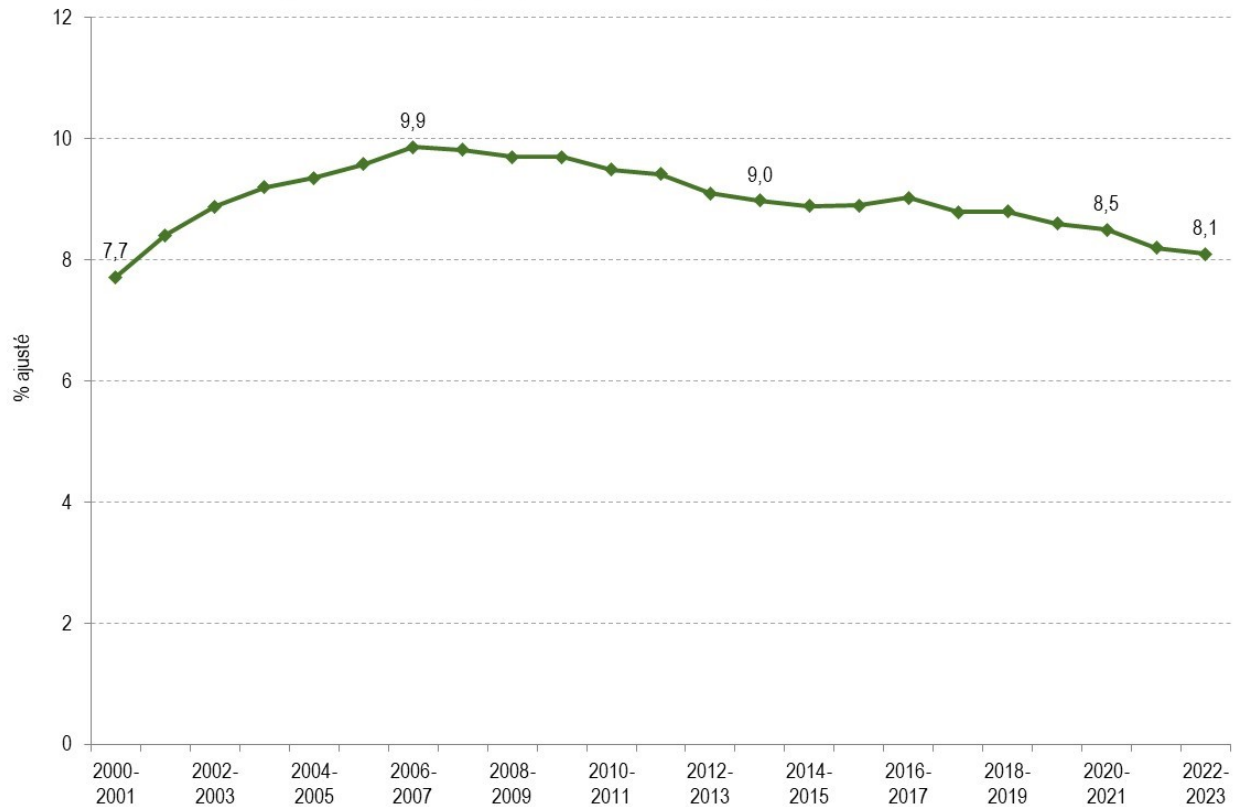

**SOURCE**

Système intégré de surveillance des maladies chroniques du Québec (SISMACQ), Institut national de santé publique du Québec (INSPQ) de 2000-2001 à 2022-2023. Le traitement des données est réalisé par l'Infocentre de santé publique du Québec.



Évolution dans le temps

**Pourcentage de la population âgée de 20 ans et plus vivant avec un diagnostic de cardiopathies ischémiques, MRC d'Abitibi, 2000-2001 à 2022-2023**



**SOURCE**

Système intégré de surveillance des maladies chroniques du Québec (SISMACQ), Institut national de santé publique du Québec (INSPQ) de 2000-2001 à 2022-2023. Le traitement des données est réalisé par l'Infocentre de santé publique du Québec.



Évolution dans le temps

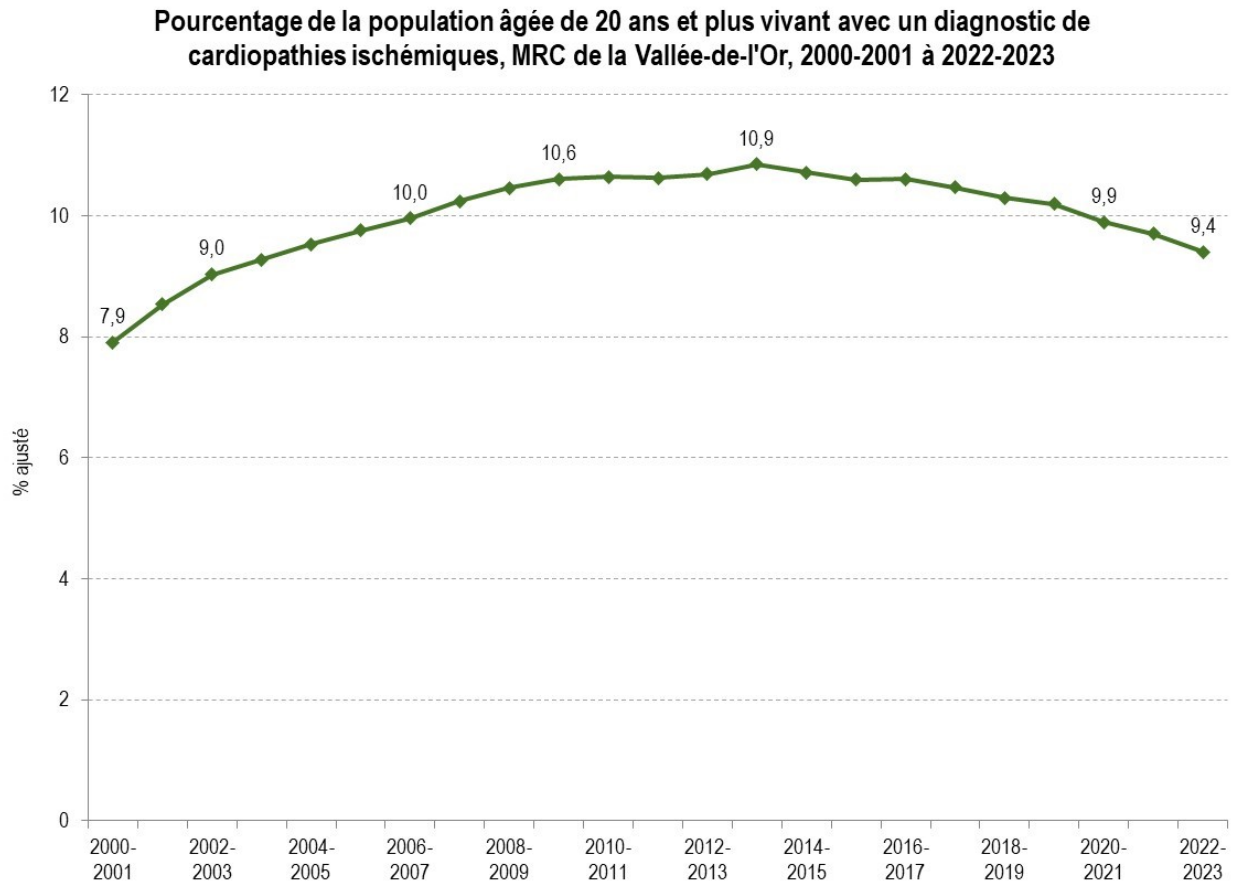

**SOURCE**

Système intégré de surveillance des maladies chroniques du Québec (SISMACQ), Institut national de santé publique du Québec (INSPQ) de 2000-2001 à 2022-2023. Le traitement des données est réalisé par l'Infocentre de santé publique du Québec.

